



依中華民國 107 年 12 月 10 日

本校 108 學年度招生委員會第 5 次委員會議通過

真理大學 108 學年度 宗教文化與資訊管理學系 單獨招生簡章



地址：新北市淡水區真理街 32 號

網址：<http://www.au.edu.tw>

專線：(02)26290228、(02)26225283

真理大學招生委員會編印

107 年 12 月

真理大學 108 學年度宗教文化與資訊管理學系單獨招生重要日程表

項目	日期	注意事項
1. 簡章公告(網路自行下載)	107 年 12 月 25 日 (二)	簡章於本校網站免費下載,不另行發售紙本。
2. 網路報名 (1) 上網填寫報名資料 (2) 上傳相關資料及書面審查資料 (3) 繳交報名費	108 年 01 月 14 日 (一) ~ 108 年 05 月 17 日 (五)	1. 考生須於期限內完成網路報名並繳交報名費 499 元。 2. 招生考試報名系統開放時間 108 年 01 月 14 日 (一) 9:00 至 108 年 05 月 17 日 (五) 17:00 止 。 3. 相關上傳及書面審查需繳納之資料請參見 簡章第肆條報名規定事項 。
3. 請自行列印准考證	108 年 05 月 22 日 (三) ~ 108 年 05 月 25 日 (六)	公告於本校網站,請考生自行上網查閱。
4. 面試	108 年 05 月 25 日 (六)	面試詳細時間、地點請查詢學系網站。
5. 成績公布	108 年 05 月 30 日 (四)	請自行上網列印。
6. 成績複查	108 年 06 月 04 日 (二)	
7. 放榜	108 年 06 月 10 日 (一)	公告於本校網站及公佈欄。
8. 正取生網路登記意願報到	108 年 06 月 10 日 (一) ~ 108 年 06 月 14 日 (五)	請正取生至系統進行意願報到。
9. 備取生遞補作業	108 年 06 月 19 日 (三)起	本校將以電話通知後,辦理意願報到。
10. 註冊	預計 108 年 8 月中旬另行通知	
<p>相關資訊查詢</p> <p>一、單位：</p> <p style="padding-left: 20px;">1.教務處招生中心：報名、考試、放榜、報到及相關招生問題 專線：(02)2622-5283、(02)2629-0228 傳真：(02)8631-8024</p> <p style="padding-left: 20px;">2.教務處註冊組：註冊相關問題 電話：(02)2621-2121 轉 1127</p> <p>二、時間：週一～週五上午 8：00-12：00；下午 13：00-17：00</p> <p>三、網址：http://www.au.edu.tw</p>		

目 錄

壹、報考資格	4
貳、修業年限	4
參、招生名額及考試科目	4
肆、報名規定事項	5
伍、准考證列印	7
陸、面試.....	7
柒、成績公告及複查辦法	7
捌、錄取標準與放榜	7
玖、入學報到與註冊	8
拾、其他注意事項	8
附錄一、入學大學同等學力認定標準(摘錄).....	10
附錄二、網路報名注意事項及作業流程	14
附錄三、報名繳費方式及查詢功能說明	16
附錄四、真理大學 107 學年度學雜費收費標準	19
附表一、境外學歷切結書	20
附表二、成績複查申請暨回覆表	21
附表三、入學意願書	22
附表四、身心障礙考生應考服務需求申請表.....	23

真理大學 108 學年度宗教文化與資訊管理學系單獨招生簡章

壹、報名資格：

具下列資格之一者，得報考之：

- 一、凡國內外公立或已立案之私立高中(職)以上學校畢業(含應屆畢業生)。
- 二、符合教育部訂頒「入學大學同等學力認定標準」具有報考大學學士班之同等學力資格者，本招生不招收入學大學同等學力第七條「專業領域具卓越成就表現者」。

- 【註】
1. 「入學大學同等學力認定標準」請參閱(附錄一)。
 2. 男性不須已服兵役期滿，未服兵役者，註冊入學後得依法辦理緩徵。
 3. 持教育部認可之境外學歷(含國外學歷、大陸地區學歷、香港或澳門地區學歷)報考者，應填具境外學歷切結書(附表一)，連同報名文件一併置入「通訊報名專用信封」內寄送，同意其所持學歷(力)日後如經查證不符報考資格，自願放棄錄取(入學)資格。

貳、修業年限：修業四年為原則，得延長一至二年，修畢規定學分，授予學士學位。

參、招生名額及考試科目：

學系名稱	宗教文化與資訊管理學系	
招生組別	書面審查組	面試組
招生名額	7名	7名
指定繳交資料	1. 自傳 2. 報考動機及讀書計畫。 3. 其他有利審查資料(推薦函、在校期間優良表現、相關證照、社團或各類活動參與證明、宗教組織或宗教相關業務機構任職或擔任義(志)工或曾接受正式宗教專業培育相關證明...等等)。	



考試項目 及 佔分比例	自傳	50%	面試： 時間：108年5月25日10時。 地點：人文學院大樓222教室。	100%
	報考動機及讀書計畫	30%		
	其他有利審查資料	20%		
同分參酌 順序	1. 自傳 2. 報考動機及讀書計畫 3. 其他有利審查資料		1.面試	
系所 聯絡資訊	聯絡電話：(02) 2629-2355 / (02) 2621-2121 分機 2201、2202 學系網址： https://religion.au.edu.tw/ 電子郵件： au1810@mail.au.edu.tw ; au5326@mail.au.edu.tw			
備註	1. 兩組招生名額得相互流用。 2. 宗教文化與資訊管理學系於繁星推薦、個人申請、運動績優單獨招生放榜後產生之缺額，得流用至本招生管道。			

肆、報名規定事項：

一、報名方式：

本校採先報名考試，再審核報考資格。一律採網路報名方式，至真理大學招生系統填寫並上傳相關資料(同項第四點)，網路報名注意事項及作業流程(請參閱附錄二)。

考生請於報名前自行確認符合報考資格或詢問本校，若報考資格不符規定、網路登錄資料或所繳證件及資料有偽造、假借、冒用、變造或不實等情事，一經發現，未入學者取消錄取資格，已入學者開除學籍，所繳報名費用不予退還。

二、報名日期：

108年01月14日9:00至108年05月17日17:00止。

※報名系統於報名截止後關閉，請留意截止時間以免系統關閉無法完成網路填表，或延遲繳費導致報名手續未完成。為避免網路壅塞或報名異常未能及時解決，請儘早上網填表並於報名期間內完成繳費手續。

三、繳交報名費：

- 報名費新台幣499元；請於**108年05月17日(週五)**前繳交。
- 繳費方式：請利用所列印網路繳費單提供之帳號繳交，並請於繳費完成二日後至本校招生系統查詢確認；報名費繳交方式及繳費查詢功能說明請參閱(附錄三)。
- 低收入戶考生報名費全免；中低收入戶考生報名費減免60%：
低收入戶考生請檢具各地方政府開具之低收入戶證明文件(非清寒證明)；
中低收入戶考生請檢具各地方政府開具之中低收入戶證明文件(非清寒證

明)，相關證明文件請於 108 年 05 月 17 日前上傳。但經本校審核不合格者，仍須依通知指定日期補繳一切費用。

四、報名應上傳資料：(請於報名網路系統開放期間內上傳)

1. **照片**：請上傳 2 吋正面脫帽半身照片 1 張，照片檔案為 jpg、png 格式。

2. **身份證正反面**。

3. **學歷(力)證件**：

(一) 一般學歷(力)及同等學歷(力)：本校採先考後審制度，報名前請務必自行先確認符合報考資格，註冊時須繳驗正本，若報考資格不符規定、網路登錄資料或所繳證件及資料有偽造、假借、冒用、變造或不實等情事，一經發現，未入學者取消錄取資格，已入學者開除學籍，所繳報名費用不予退還。

(二) 境外學歷(力)：持符合教育部規定之境外專科以上學校學歷報考者，須符合「大學辦理國外學歷採認辦法」、「大陸地區學歷採認辦法」、「香港澳門學歷檢覈及採認辦法」之規定，除須上傳經我國駐外單位驗證之外國學歷證件(含中譯本)、經我國駐外單位驗證之成績單(含中譯本)、內政部入出境管理局核發之入出境紀錄證明各 1 份，並另須加繳(附表一「境外學歷切結書」)，同意其所持學歷(力)日後如經查證不符報考資格，自願放棄錄取(入學)資格。

4. **其他相關證明文件**：(符合其身分者，應於 108 年 05 月 17 日前將相關證明文件上傳)

(一) 低收入戶及中低收入戶證明文件：請檢具各地方政府開具之低收入戶/中低收入戶證明文件(非清寒證明)。

(二) 身心障礙考生：身心障礙考生有特殊需求者，請於報考時填具(附表四「身心障礙考生應考服務需求申請表」)，並繳附身心障礙影本或醫院診斷證明，本校將於審查後，就考生個別情況及能力可及範圍做適度安排。

5. **規定繳交之資料**：報名書面審查組之考生應於報名時上傳自傳、報考動機及讀書計畫、其他有利審查資料。

五、報名注意事項：

1. 如因表件不全、資格不符而延誤報名，概由考生自行負責，所繳報名費用不予退還，請考生留意報名及上傳資料時間，將相關資料報名網路系統開放期間內上傳。

2. 考生報名登錄資料除作為本校招生考試之招生、試務、榜示、資(通)訊與資料庫管理、統計研究分析、錄取後之學生資料管理及相關或必要工作外，並提供報名學系等相關單位使用，其餘均依照「個人資料保護法」相關規定辦理。

伍、准考證列印：

- 一、經審查符合報考資格者，請於**108年05月22日（三）~108年05月25日（六）**自行至報名系統列印准考證。為確保自身權益，考生可於108年05月23日(四)起主動向本校招生中心查詢是否符合報考資格。服務電話：(02)2622-5283、(02)2629-0228。
- 二、准考證列印後，請仔細核對准考證上各項資料，若有錯誤應於05月23日(四)17:00前向本校招生中心申請修改報名資料，否則影響權益，自行負責。

陸、面試：

- 一、時間：108年5月25日10時。
- 二、地點：本校台北校區人文學院大樓222教室。
- 三、面試者請攜帶有照片的身分證件（例如：身分證、居留證、護照、駕照、健保卡）應試，若經發現身分與報考資料不符，則不准應試，考生不得有任何異議。
※報考書面審查組者，無須面試。

柒、成績公告及複查辦法：

- 一、成績公告：
 - 1.預定於**108年05月30日(週四)**公佈。
 - 2.請依下列步驟自行上網查閱列印：點選真理大學→招生資訊→招生考試報名系統→輸入考生身分證字號→登入(已報名)→學生報名系統→成績查詢→個人成績列印。
- 二、成績複查
 - (一) 複查期限：**108年06月04日(週二)**下午5時前。
 - (二) 為求複查及答覆之迅速正確，一律填妥本簡章附表二所附之「**成績複查申請暨回覆表**」。

捌、錄取標準與放榜：

- 一、錄取標準：
 - (一)由本校招生委員會訂定各系所(組)最低錄取標準，達最低錄取標準者，依總成績高低順序錄取正取生至招生名額額滿為止；在此標準以上之非正取生，得列為備取生。如正取生有缺額時，由備取生依成績高低順序遞補。
 - (二)總成績相同時，依各系所訂定之同分參酌順序，以成績較高者優先錄取，若皆相同時，由招生委員會議決。

二、放榜：預定 108 年 06 月 10 日在本校教務處招生中心公佈欄公告，並於本校首頁招生資訊專區及招生中心網頁提供網頁查榜服務。

玖、入學報到與註冊：

一、正取生報到及備取生遞補

(一) 正取生：

正取生如欲就讀者應於放榜後至108年06月14日(五)前依下列步驟自行上網進行網路意願報到：招生考試報名系統→輸入考生身分證字號→登入(已報名)→學生報名系統→正取生就讀意願登錄→選擇願意報到，逾期未報到者，即以自願放棄入學資格論，其缺額由備取生遞補。

(二) 備取生：

備取生遞補將於108年06月19日(三)起以電話通知辦理意願報到，請將(附表三「入學意願書」)依通知時間傳真至(02)8631-8024，傳真後請來電(02)2622-5283、(02)2629-0228確認，逾期未報到者，即以自願放棄入學資格論，其缺額由其餘備取生遞補，遞補期限至本校行事曆規定108學年度之第一學期開始上課日止。

二、註冊入學及學雜費收費標準：

(一) 完成登記報到之正備取生，本校註冊組將於108年8月中旬寄發「新生註冊通知」，有關新生繳費、註冊、就學貸款、學雜費減免、兵役等事項，均詳載於新生註冊通知內，屆時請留意收取郵件，並依規定辦理之。

(二) 學雜費收費標準：本校108學年度學雜費收費標準尚未定案，日後將公告於本校會計室網頁(<http://acc.epage.au.edu.tw/files/90-1028-8.php>)，107學年度學雜費收取標準請參詳(附錄四)。

(三) 錄取生除因重病(需有公立醫院證明)或應徵入伍服役外，不得申請保留入學資格。

拾、其他注意事項：

一、錄取之學生須依規定如期辦理報到，並於註冊時繳驗畢業證書及相關學歷證明文件正本，方准入學。所繳文件如有偽造、假借、塗改、不實學歷及成績、相關證明等情事或利用錄取資格謀取不當利益，一經查明即開除學籍，不發給任何學歷證件，並應負法律責任。如將來在本校畢業後始發覺者，除勒令繳銷其畢業

證書外，並公告取消其畢業資格。

- 二、持國外學歷報考者(其就讀之國外學校須符合教育部採認規定；並於報考時先繳交外國學歷切結書，如附表一)，錄取後須於入學前繳交：國外學校畢業證書或學位證書影本及中譯本、國外學校歷年成績證明影本及中譯本（以上兩項須經我國駐外館處驗證）、入出國主管機關核發之入出境記錄，接受查證同意書（須註明社會安全號碼或學號）以供查驗，歷年成績證明請學校密封後逕寄本校教務處註冊組。學力資格不符或不符教育部規定而錄取者，一經查明即取消錄取資格。
- 三、報名後不得要求退還報名費。
- 四、考生如對招生事宜存有疑義，得於事實發生之日起十日內以限時掛號向本校招生委員會提出書面申訴，本校則於收件後一個月內正式函覆。
- 五、簡章暨所有附件同步刊登於本校首頁招生資訊專區
（http://www.au.edu.tw/admiss/super_pages.php?ID=admiss）及本校招生中心網頁（<http://enroll.epage.au.edu.tw>）請自行上網下載，本校不另行發售。
- 六、如有其他特殊或未盡事宜，悉依本校招生委員會決議辦理。

入學大學同等學力認定標準(摘錄)

民國 106 年 6 月 2 日修正

- 第 1 條 本標準依大學法第二十三條第四項規定訂定之。
- 第 2 條 具下列資格之一者，得以同等學力報考大學學士班（不包括二年制學士班）一年級新生入學考試：
- 一、高級中等學校及進修學校肄業學生有下列情形之一：
 - （一）僅未修習規定修業年限最後一年，因故休學、退學或重讀二年以上，持有學校核發之歷年成績單，或附歷年成績單之修業證明書、轉學證明書或休學證明書。
 - （二）修滿規定修業年限最後一年之上學期，因故休學或退學一年以上，持有學校核發之歷年成績單，或附歷年成績單之修業證明書、轉學證明書或休學證明書。
 - （三）修滿規定年限後，因故未能畢業，持有學校核發之歷年成績單，或附歷年成績單之修業證明書、轉學證明書或休學證明書。
 - 二、五年制專科學校及進修學校肄業學生有下列情形之一：
 - （一）修滿三年級下學期後，因故休學或退學一年以上，持有修業證明書、轉學證明書或休學證明書，並檢附歷年成績單。
 - （二）修讀四年級或五年級期間，因故休學或退學，或修滿規定年限，因故未能畢業，持有修業證明書、轉學證明書或休學證明書，並檢附歷年成績單。
 - 三、依藝術教育法實施一貫制學制肄業學生，持有修業證明者，依其修業情形屬高級中等學校或五年制專科學校，準用前二款規定。
 - 四、高級中等學校及職業進修（補習）學校或實用技能學程（班）三年級（延教班）結業，持有修（結）業證明書。
 - 五、自學進修學力鑑定考試通過，持有普通型高級中等學校、技術型高級中等學校或專科學校畢業程度學力鑑定通過證書。
 - 六、知識青年士兵學力鑑別考試及格，持有高中程度及格證明書。
 - 七、國軍退除役官兵學力鑑別考試及格，持有高中程度及格證明書。
 - 八、軍中隨營補習教育經考試及格，持有高中學力證明書。
 - 九、下列國家考試及格，持有及格證書：
 - （一）公務人員高等考試、普通考試或一等、二等、三等、四等特種考試及格。
 - （二）專門職業及技術人員高等考試、普通考試或相當等級之特種考試及格。
 - 十、持大陸高級中等學校肄業文憑，符合大陸地區學歷採認辦法規定，並有第一款所列情形之一。
 - 十一、技能檢定合格，有下列資格之一，持有證書及證明文件：
 - （一）取得丙級技術士證或相當於丙級之單一級技術士證後，從事相關工作經驗五年以上。

(二) 取得乙級技術士證或相當於乙級之單一級技術士證後，從事相關工作經驗二年以上。

(三) 取得甲級技術士證或相當於甲級之單一級技術士證。

十二、年滿二十二歲，且修習下列不同科目課程累計達四十學分以上，持有學分證明：

(一) 專科以上學校推廣教育學分班課程。

(二) 教育部認可之非正規教育課程。

(三) 空中大學選修生選修課程（不包括推廣教育課程）。

(四) 職業訓練機構開設經教育部認可之專科以上教育階段職業繼續教育學分課程。

(五) 專科以上學校職業繼續教育學分課程。

十三、年滿十八歲，且修習下列不同科目課程累計達一百五十學分以上，持有學分證明：

(一) 職業訓練機構開設經學校主管機關認可之高級中等教育階段職業繼續教育學分課程。

(二) 高級中等學校職業繼續教育學分課程。

十四、空中大學選修生，修畢四十學分以上（不包括推廣教育課程），成績及格，持有學分證明書。

十五、符合高級中等以下教育階段非學校型態實驗教育實施條例第二十九條第二項規定。

第 3 條 具下列資格之一者，得以同等學力報考大學二年制學士班

第 4 條 具下列資格之一者，得以同等學力報考大學學士班（不包括二年制學士班）轉學考試，轉入二年級或三年級：(略)

第 5 條 具下列資格之一者，得以同等學力報考大學碩士班一年級新生入學考試：(略)

第 6 條 曾於大學校院擔任專業技術人員、於專科學校或高級中等學校擔任專業及技術教師，經大學校級或聯合招生委員會審議通過，得以同等學力報考第二條、第三條及前條所定新生入學考試。

第 7 條 大學經教育部核可後，就專業領域具卓越成就表現者，經校級或聯合招生委員會審議通過，得准其以同等學力報考第二條、第三條及第五條所定新生入學考試。

第 8 條 具下列資格之一者，得以同等學力報考大學博士班一年級新生入學考試：(略)

第 9 條 持國外或香港、澳門高級中等學校學歷，符合大學辦理國外學歷採認辦法或香港澳門學歷檢覈及採認辦法規定者，得準用第二條第一款規定辦理。

畢業年級相當於國內高級中等學校二年級之國外或香港、澳門同級同類學校畢業生，得以同等學力報考大學學士班一年級新生入學考試。但大學應增加其畢業應修學分，或延長其修業年限。

畢業年級高於相當國內高級中等學校之國外或香港、澳門同級同類學校肄業生，修滿相當於國內高級中等學校修業年限以下年級者，得準用第二條第一款規定辦理。

持國外或香港、澳門學士學位，符合大學辦理國外學歷採認辦法或香港澳門學歷檢覈及採認辦法規定者，得準用前條第一項第三款及第四款規定辦理。

持國外或香港、澳門專科以上學校畢（肄）業學歷，其畢（肄）業學校經教育部列入參考名冊或為當地國政府權責機關或專業評鑑團體所認可，且入學資格、修業年限及修習課程均與我國同級同類學校規定相當，並經大學校級或聯合招生委員會審議後認定為相當國內同級同類學校修業年級者，得準用第二條第二款、第三條第一項第一款至第四款、第四條第一項第一款至第三款、第二項與第三項第一款、第五條第一款至第四款及前條第一項第一款與第二款規定辦理。

持前項香港、澳門學校副學士學位證書及歷年成績單，或高級文憑及歷年成績單，得以同等學力報考科技大學、技術學院二年制學士班一年級新生入學考試。

第五項、前項、第十項及第十二項所定國外或香港、澳門學歷（力）證件、成績單或相關證明文件，應經我國駐外機構，或行政院在香港、澳門設立或指定機構驗證。

臺灣地區與大陸地區人民關係條例中華民國八十一年九月十八日公布生效後，臺灣地區人民、經許可進入臺灣地區團聚、依親居留、長期居留或定居之大陸地區人民、外國人、香港或澳門居民，持大陸地區專科以上學校畢（肄）業學歷，且符合下列各款資格者，得準用第二條第二款、第三條第一項第一款至第四款、第五條第一款至第四款及前條第一項第一款與第二款規定辦理：

一、其畢（肄）業學校經教育部列入認可名冊，且無大陸地區學歷採認辦法第八條不予採認之情形。

二、其入學資格、修業年限及修習課程，均與臺灣地區同級同類學校規定相當，並經各大學招生委員會審議後認定為相當臺灣地區同級同類學校修業年級。

持大陸地區專科以上學校畢（肄）業學歷，符合大陸地區學歷採認辦法規定者，得準用第四條第一項第一款至第三款、第二項及第三項第一款規定辦理。

持國外或香港、澳門學士學位，其畢業學校經教育部列入參考名冊或為當地國政府權責機關或專業評鑑團體所認可，且入學資格、修業年限及修習課程均與我國同級同類學校規定相當，並經大學校級或聯合招生委員會審議後認定為相當國內同級同類學校修業年級者，或持大陸地區學士學位，符合大陸地區學歷採認辦法規定者，修習第四條第三項第二款之不同科目課程達二十學分以上，持有學分證明，得報考學士後學士班轉學考試，轉入二年級。

持前三項大陸地區專科以上學校畢（肄）業學歷報考者，其相關學歷證件及成績證明，應準用大陸地區學歷採認辦法第四條規定辦理。持國外或香港、澳門相當於高級中等學校程度成績單、學歷（力）證件，及經當地政府教育主管機關證明得於當地報考大學之證明文件，並經大學校級或聯合招生委員會審議通過者，得以同等學力報考大學學士班（不包括二年制學士班）一年級新生入學考試。但大學得視其於國外或香港、澳門之修業情形，增加其畢業應修學分或延長其修業年限。

第 10 條 軍警校院學歷，依教育部核准比敘之規定辦理。

第 11 條 本標準所定年數起迄計算方式，除下列情形者外，自規定起算日，計算至報考當學年度註冊截止日為止：

- 一、離校或休學年數之計算：自歷年成績單、修業證明書、轉學證明書或休學證明書所載最後修滿學期之末日，起算至報考當學年度註冊截止日為止。
- 二、專業訓練及從事相關工作年數之計算：以專業訓練或相關工作之證明上所載開始日期，起算至報考當學年度註冊截止日為止。

第 12 條 本標準自發布日施行。

網路報名注意事項及作業流程

一、網路報名注意事項：

(一) 報名日期：

網路報名系統開放時間：自 108 年 01 月 14 日(星期一)9:00 起
至 108 年 05 月 17 日(星期五)17:00 止。

(二) 報名相關網址：

1. 真理大學招生系統（網路報名系統）<https://sso.au.edu.tw/AU/RecLogin.aspx>
2. 真理大學首頁 <http://www.au.edu.tw>
3. 真理大學招生中心 <http://enroll.epage.au.edu.tw/>
4. 「招生資訊」專區 http://www.au.edu.tw/admiss/super_pages.php?ID=admiss

(三) 報名流程：於學校首頁「招生資訊」專區→選取「招生考試報名系統」→輸入身分證字號→點選「我要報名」→至「招生名稱」選取「宗教文化與資訊管理學系單獨招生考生」招生後點選查詢→再點選「我要報名」→進行「應考人網路報名同意書」確認→再次輸入姓名及身分證字號→點選進入報名開始輸入報名資料。

(四) 請核對清楚無誤後再繳費，以免權益受損。(例：地址輸入錯誤，以致註冊資料無法寄達，概由考生自行負責。)

(五) 報名程序完成後，請利用所列印網路繳費單提供之帳號辦理報名費繳款(108年05月17日前)，並備妥所有應繳資料於期限內(108年05月17日前)上傳至報名系統。

(六) 報名資料若有不一致時，概以寄回的書面報名資料為準。

(七) 凡未於 108 年 05 月 17 日前報名及上傳所須繳交之相關表件，視同未完成報名手續，所繳報名費不予退還。

(八) 網路報名完成後，可利用身分證字號自行查詢報名狀態。

二、網路報名作業流程

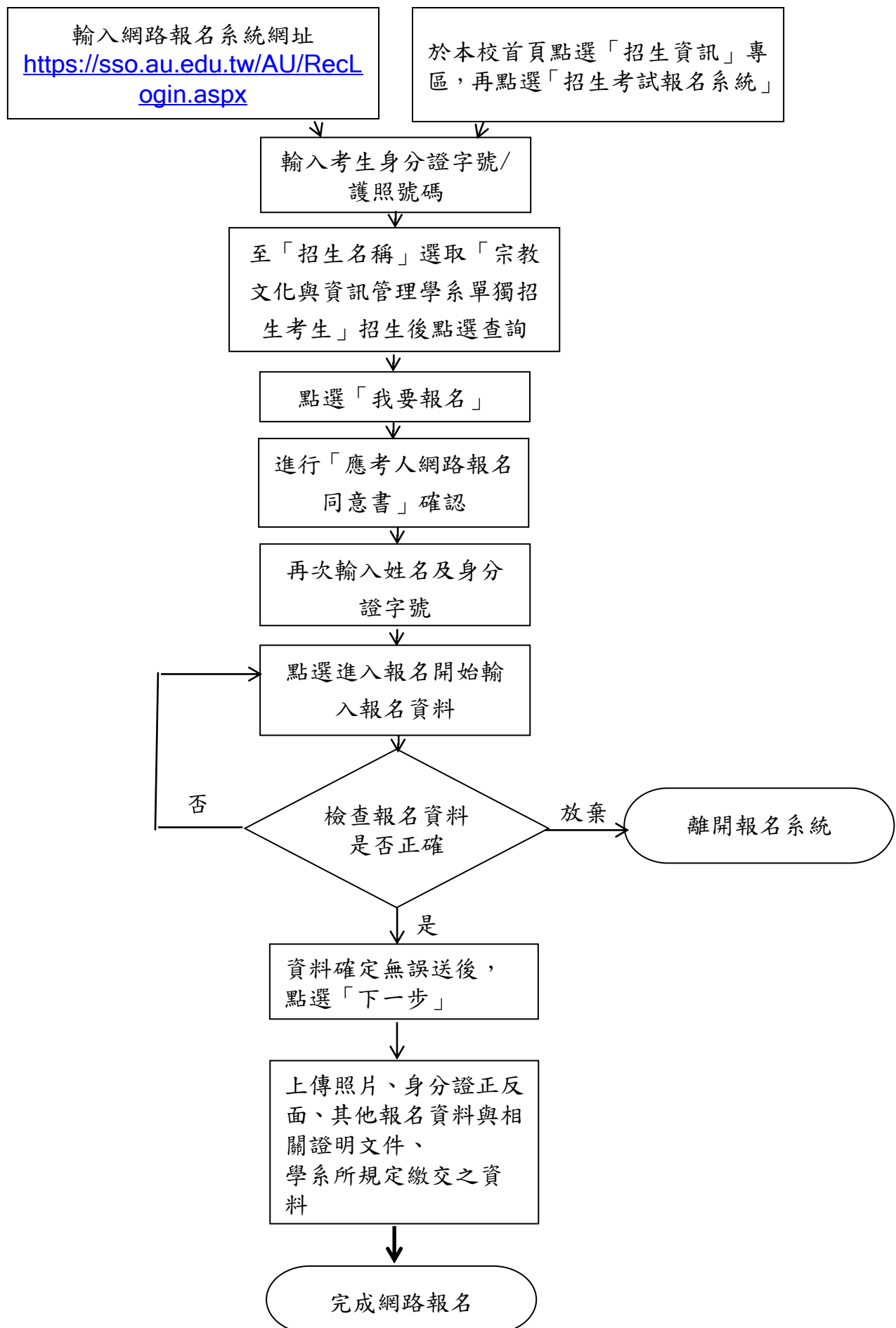

報名繳費方式及查詢功能說明

一、於繳費期間，考生除可至華南銀行全國各分行臨櫃繳款、華南銀行全國各分行 ATM 自動櫃員機轉帳外，亦可利用郵局或其他金融機構 ATM 自動提款機之跨行轉帳服務。

(一) 至華南銀行全國各分行臨櫃繳款：免手續費，請由網路報名系統列印繳款單。

1. 繳費期間：108 年 01 月 14 日起至 108 年 05 月 17 日止。請注意，繳費截止日（108 年 05 月 17 日）當天，華南銀行櫃檯服務僅開放至下午 3:30，逾時不受理繳費。
2. 報名費：新台幣 499 元整。
考生繳費後不得以任何理由要求退費，請審慎考慮後再行報名繳費。
3. 開戶行：華南銀行淡水分行
4. 繳費帳號：網路報名完成後所產生之報名費「繳費帳號」
5. 戶名：財團法人真理大學

(二) ATM 自動櫃員機轉帳或跨行轉帳繳費

1. 繳費期間：108 年 01 月 14 日起至 108 年 05 月 17 日止。ATM 轉帳服務於繳費期間內為 24 小時開放，請多利用。
2. 報名費：新台幣 499 元，跨行 ATM 轉帳服務，手續費 17 元由考生自付)

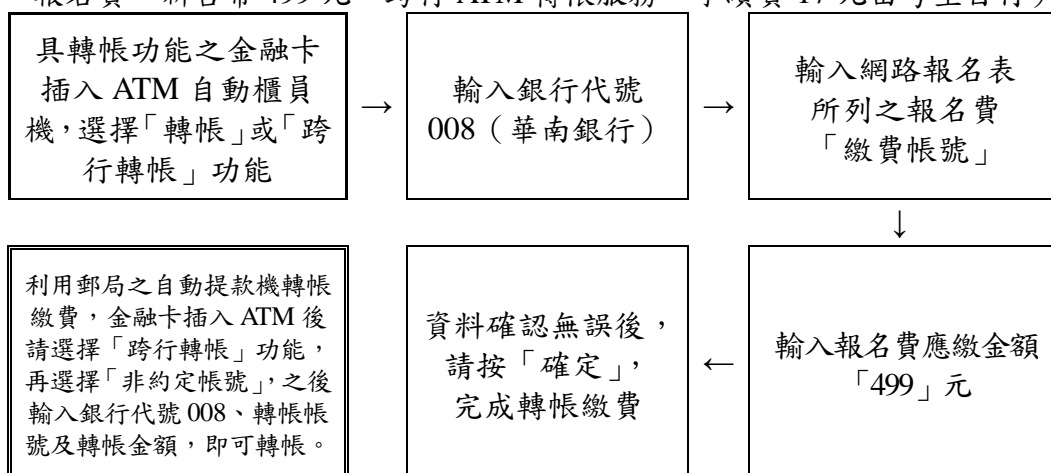

(三) 至各金融機構辦理跨行匯款

至各金融機構辦理跨行匯款者，請填寫該金融機構匯款單，並請保留匯款收據。匯款單內容請依下列文字填寫：

入帳行：華南銀行淡水分行

戶名：財團法人真理大學

繳費帳號：網路報名完成後所產生之報名費「繳費帳號」

金額：新台幣 499 元整

(四) 注意事項：

1. 使用 ATM 自動櫃員機轉帳繳費後，請檢查交易明細單，如「交易金額」及「手續費」欄；沒有扣款記錄者，表示轉帳未成功，請依繳費方式再次完成繳費。並請儘早持存摺至原行庫補登錄，以確定轉帳成功。若因繳費不正確、帳號輸（寫）錯、轉帳未成功而延誤報名者，由考生自行負責。

2. 報名費「繳費帳號」係於網路報名完成後才產生，每位考生繳費帳號均不相同，該組帳號是確認每位考生是否繳交報名費之唯一帳號，切勿將此帳號借給其他考生使用。
3. 「交易明細單」或「報名考生收執聯」請妥為保存，以便有疑義時為查核之依據。
4. 持華南銀行金融卡至華南銀行提款機轉帳繳費者，免扣手續費。
5. 如果對繳費操作有任何疑問，請電洽：
 - 華南銀行客服中心 (02) 2311-7171
 - 華南銀行淡水分行 (02) 2621-9780 (9:00-15:30)
 - 真理大學總務處出納組 (02) 2621-2121 轉 1331

二、繳費方式及查詢作業流程

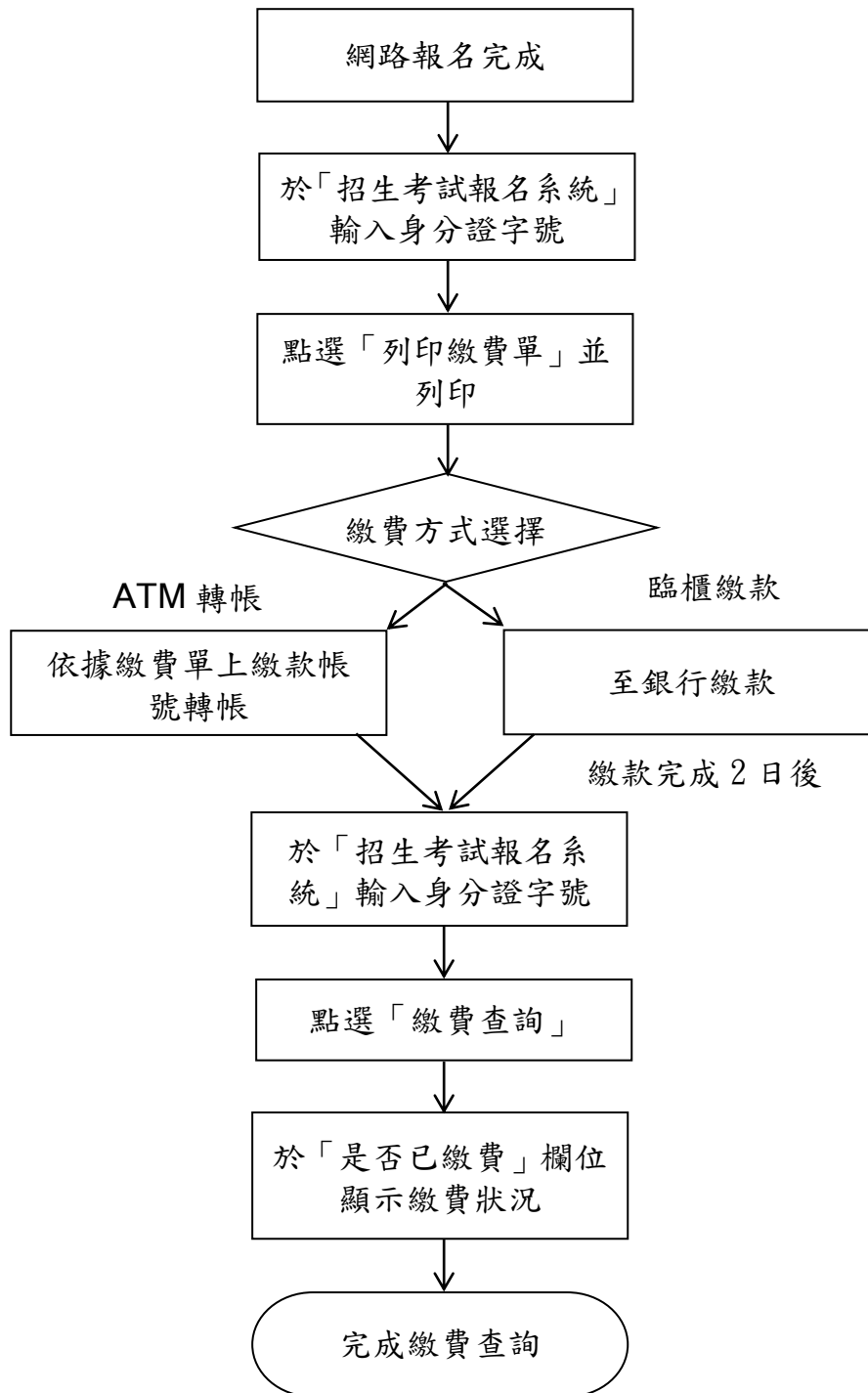

真理大學一〇七學年收費標準

單位：新台幣元

項目	收費金額								收費對象
	院系所	人文學院	管理學院 觀光休閒與運動學院			財經學院	資訊與商業 智慧學院		
			所屬學系、學程及碩士班	資訊管理學系	觀光學系碩士班		所屬學系及碩士班	財務與精算學系、航空事業學系	
學雜費	學費 (含退撫金)	37,330	37,330	39,040	38,197	37,330	39,040	39,040	日間部(大學部及碩士班)
	雜費	台北 7,840	台北 8,530	13,200		8,530	13,200	8,530	*台北校區及台南校區大學部雜費已含冷氣電費300元及530元;碩士班雜費已含冷氣電費500元。
		台南 8,070	台南 8,760						
	費	8,040	8,730		11,452	8,730	13,400	13,400	
	學分 學雜費 (含退撫金)	@1,309	@1,319	@1,431	@1,384	@1,319	@1,431	@1,431	
宗教碩士在職專班 學費 39,960 +雜費 8,040 (學分費 3,000)		企管碩士在職專班 @7,140 +雜費 10,000					碩士在職專班 *碩士在職專班雜費已含冷氣電費500元。		
代辦費	學生平安保險費	274							全校學生
使用費	電腦實習費	依時數收費。當學期前2小時，每小時500元；第3、4小時，每小時250元；第5小時起，每小時125元。							使用電腦教室課程學生
	語言教學費	依時數收費。當學期前2小時，每小時330元；第3、4小時，每小時165元；第5小時起，每小時82元。							使用語訓教室課程學生
	電腦及網路使用費	200							全校學生(延修生除外)
	音樂指導費	主修科目 11,800，副修科目 11,800							音樂學系
	宿舍費	台北校區(3H學苑)							住宿生
三人房 15,000		四人房 13,000							

境外學歷切結書

【請將本切結書，連同相關證明文件影本於報名時一併繳交】

中文姓名		英文姓名	
報考類組			
所持境外學歷	學校全稱：		
	系所全稱：		
	學校所在國別/州別：		
切結事項	<p>本人所持境外學歷證件，皆符合規定，特勾選具結以下事項，日後如經查證有不實或不符情事，願受無條件退學、不錄取及（或）禁止參加考試之處分，絕無異議。</p> <p><input type="checkbox"/> 本人所持國外學歷確為教育部認可，並符合教育部「大學辦理國外學歷採認辦法」之規定；若於報名時無法繳交已加蓋經我國駐外單位驗證戳記之學歷證件及移民署出具之出入時間證明，本人保證於錄取後報到時補交，若未如期繳交或經查證不符合報考條件，自願放棄錄取資格。</p> <p><input type="checkbox"/> 本人所持大陸高等學校學歷確為教育部認可名冊中所收錄者，將依「大陸地區學歷採認辦法」之規定申請學歷採認。錄取後如有不予採認情事，或不符合報考條件，自願放棄錄取資格。</p> <p><input type="checkbox"/> 本人所持香港、澳門學歷，符合教育部「香港澳門居民來臺就學辦法」及「香港澳門學歷檢覈及採認辦法」之規定。錄取後如有不予採認情事，或不符合報考條件，自願放棄錄取資格。</p> <p style="text-align: center;">此致</p> <p style="text-align: center;">真理大學招生委員會</p>		
立書人簽章	年 月 日	聯絡電話	

真理大學 108 學年度宗教文化與資訊管理學系單獨招生考試
成績複查申請暨回覆表

考 生 姓 名		系 所 組	學系(所)
准 考 序 號			組
複 查 項 目	原 來 得 分	複 查 得 分	
手 機 號 碼		傳 真 號 碼	
E-Mail			
複 查 回 覆 事 項	回覆日期： 年 月 日		

考生簽章：_____

注意事項：

- 一、複查期限：請依下列時間辦理，逾期不予受理。
欲申請成績複查者，請填具本表，於 108 年 06 月 04 日 17 時前傳真至「真理大學招生中心」，並以電話聯繫確認收到。
傳真號碼：02-86318024 電話：02-26290228、02-26225283
- 二、考生不得要求重新評閱，僅得就考試項目成績核計提出複查，申請複查以一次為限。
- 三、申請時必須檢附成績單，否則不予受理。
- 四、回覆方式可選擇傳真或 E-Mail，請確實填寫回傳電話或電子郵件網址。

真理大學 108 學年度宗教文化與資訊管理學系單獨招生 入學志願書

准考證號碼： _____

本人參加 貴校 108 學年度宗教文化與資訊管理學系單獨招生，
經獲遞補錄取。今經慎重考慮，本人決定入學就讀，並保證不再
報考其他校院學士班招生。否則同意貴校取消本人之錄取資格，
並按有關規定通知相關學校處理。

敬 致

真理大學

學生： (簽章)

家長： (簽章)

聯絡電話(日)：

(夜)：

(手機)：

註：本入學意願書請依電話通知期限內傳真至(02)8631-8024，傳真
後請來電(02)2622-5283、(02)2629-0228 確認，逾期視為放棄
錄取資格，不得異議。

身心障礙考生應考服務需求申請表

姓名		性別		組別	
身分證字號				准考證號碼	
聯絡電話				緊急聯絡人	
行動電話				聯絡人電話	
申請項目					審查結果
特 殊 需 求	考試科目：				招生委員會核章

	請詳列需求：				

備註：*本會將依考生特殊需求審查，儘量提供服務。

*本表請於報名截止日前寄(交)，以憑辦理。

*於考試前因突發傷病申請應考服務之考生，僅提供行動及輔具等試場服務，不延長應考時間。申請表件於考試前寄(交)至本招生委員會，並請務必來電確認。

*若有問題洽詢電話：(02)2622-5283、(02)2629-0228。

身心障礙手冊正反面影本黏貼處

考生簽名：_____